

Transgender: aktueller Stand der Dinge

Dr. med. Niklaus Flütsch

Facharzt für Gynäkologie & Geburtshilfe FMH

Alpenstrasse 11, 6300 Zug



Von der Transsexualität zur Geschlechtsinkongruenz



ICD 11

Die Geschlechts-Inkongruenz [...] ist gekennzeichnet durch eine ausgeprägte und anhaltende Inkongruenz zwischen der individuell erfahrenen Geschlechtsidentität (Gender) und dem zugewiesenen Geschlecht, die oft zu dem Wunsch nach einer «Transition» führt, um als Person des erlebten Geschlechts zu leben und akzeptiert zu werden, [...]



Von der Transsexualität zur Geschlechtsinkongruenz

Neuer ICD 11

- Begriff «Transsexualität» ist obsolet, neu «Geschlechtsinkongruenz»
- Diagnose vom Kapitel «psychische Störungen» ins Kapitel «Conditions related to sexual health»
- Geschlechtsdysphorie/Genderdysphorie ist Krankheitsbegriff mit Leidensdruck

➡ Kritik: neue Definition bleibt im binären Geschlechtermodell hängen.



Geschlecht?



Typisch Mann, typisch Frau

- Männer sind abenteuerlustig und Frauen sind
- Frauen reden den ganzen Tag und Männer |
- Mädchen spielen mit Puppen und Buben mit
- Frauen tragen keine Krawatten und Männer



- Es gibt doch zwei klare biologische Geschlechter: XX und XY!



Geschlechtsdimorphismus versus Geschlechtspolymorphismus?

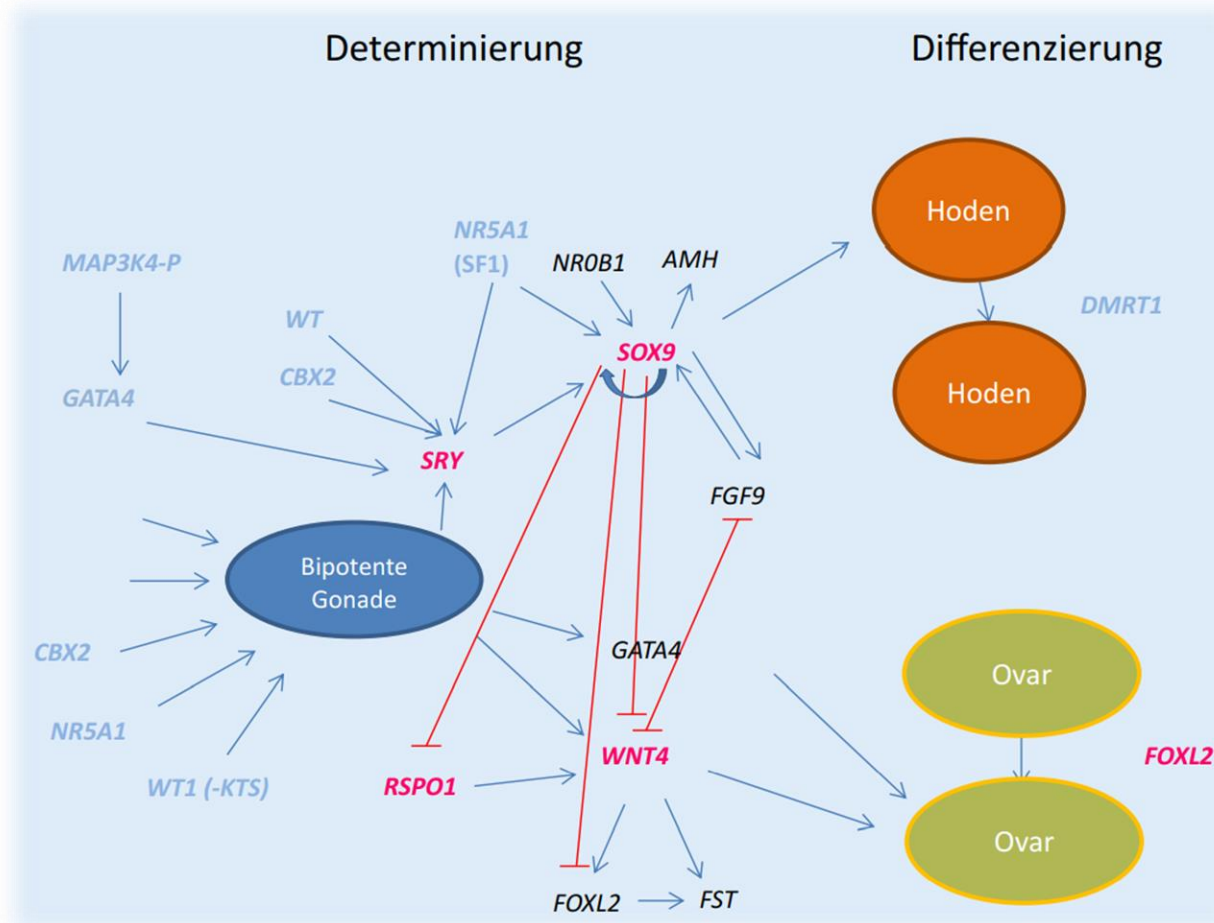

Die verschiedenen Geschlechtsebenen

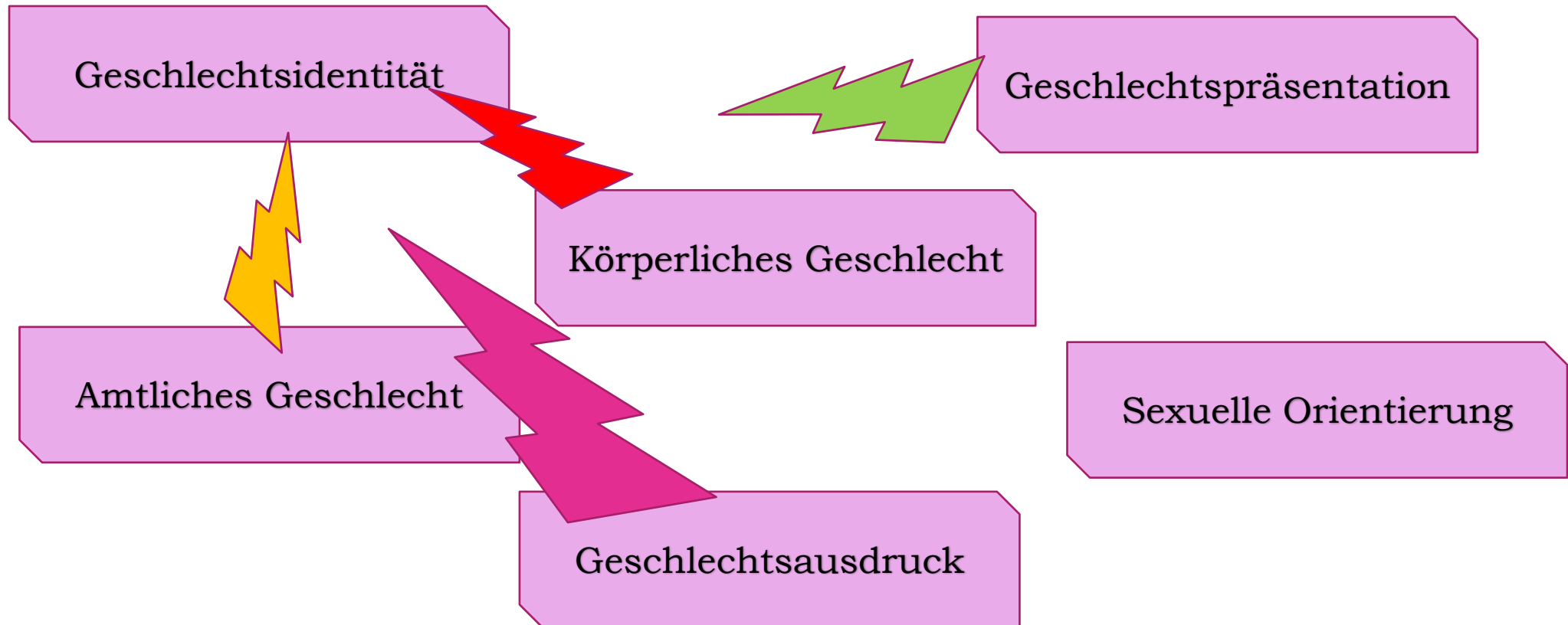

Häufigkeit der Geschlechtsinkongruenz



Ortschaftsname in Graubünden





Bakker, A., Van Kesteren, P. J., Gooren, L. J., & Bezemer, P. D. (1993).

The prevalence of transsexualism in the Netherlands. *Acta Psychiatrica Scandinavica*, 87(4), 237–238

Abstract

*Estimated the prevalence of transsexualism in the Netherlands by counting all the Ss who were diagnosed as transsexuals by psychiatrists or psychologists, were subsequently hormonally treated, and generally underwent sex-reassignment surgery. At the end of 1990, 507 male and 206 female Dutch-born transsexuals (aged 15+ yrs) received treatment. This amounts to a prevalence of **1:11,900 for male-to-female transsexualism and 1:30,400 for female-to-male transsexualism**. The **sex ratio was about 2.5 men to 1 woman**. The most important reason for this relatively high prevalence seems to be the benevolent climate for the treatment of transsexualism in the Netherlands. (PsycINFO Database Record (c) 2016 APA, all rights reserved)*



Prevalence of Gender Nonconformity in Flanders, Belgium

Eva Van Caenegem · Katrien Wierckx · Els Elaut · Ann Buysse ·
Alexis Dewaele · Filip Van Nieuwerburgh · Griet De Cuypere ·
Guy T'Sjoen

Published: 15. January 2015

Abstract

Gender nonconformity refers to the extent to which a person's gender identity, gender role and/or gender expression differs from the cultural norms prescribed for people of a particular sex, within a certain society and era. Most data on gender nonconformity focus on the prevalence of gender dysphoria (which also includes a distress factor) or on the number of legal sex changes. However, not every gender nonconforming individual experiences distress or applies for treatment. Population-based research on the broad spectrum of gender nonconformity is scarce and more information on the variance outside the gender binary is needed. This study aimed to examine the prevalence of gender incongruence (identifying stronger with the other sex than with the sex assigned at birth) and gender ambivalence (identifying equally with the other sex as with the sex assigned at birth) based on two population-based surveys, one of 1,832 Flemish persons and one of 2,472 sexual minority individuals in Flanders. **In the general population, gender ambivalence was present in 2.2 % of male and 1.9 % of female participants, whereas gender incongruence was found in 0.7 % of men and 0.6 % of women.** In sexual minority individuals, the prevalence of gender ambivalence and gender incongruence was 1.8 and 0.9 % in men and 4.1 and 2.1 % in women, respectively. With a current Flemish population of about 6 million, our results indicate a total of between 17,150 and 17,665 gender incongruent men and between 14,473 and 15,221 gender incongruent women in Flanders.



Prävalenz

Average number of children referred to Gender Identity Development Service each week

2009-10

2010-11

2011-12

2012-13

2013-14

2014-15

2015-16

2016-17

2017-18

Source: Gender Identity Development Service, Tavistock Centre London



Ursachen der Zunahme

- **Reale Prävalenzzunahme** (z.B. durch Umwelteinflüsse)?
- **Angebotsinduzierte Nachfragesteigerung** (besseres medizinisches Angebot)?
- **Toleranteres Umfeld** (Politik, Gesellschaft, Forschung)?
- **Medienpräsenz des Themas Trans*** (Aufklärung, Nachahmungseffekt)?

➔ Es ermöglicht ein früheres Coming out bereits in der Adoleszenz



Indikationskriterien für operative Geschlechtsanpassung

- **Leidensdruck:** wie stark? Abwartende Haltung kann auch schädlich sein
- **Prognose:** Dauerhaftigkeit der Diagnose, retrospektiv wie auch prospektiv
- **Urteilsfähigkeit:** in Bezug auf den Eingriff, aber auch die Fähigkeit der *Antizipation*



Beurteilung durch Kinder- und JugendpsychiaterIn/PsychologIn mit
Trans- Erfahrung empfehlenswert



Medizinische Transition

- Hormontherapie mit Sexualhormonen
- Operative Möglichkeiten:
 - Frau zu Mann: Mastektomie, Hysterektomie, Adnexektomie, Phalloplastik
 - Mann zu Frau: Brustaufbau, Orchiektomie, Penisamputation, plastische Bildung von Vulva und Vagina, gesichtsfeminisierende Operationen (FFS)
- Weitere Massnahmen: Logopädie, Epilation im Gesicht, Haartransplantationen



Beispiel von operativer Anpassung

- Mastektomie bei Frau zu Mann mit kleinen Schnitten (periareolär)

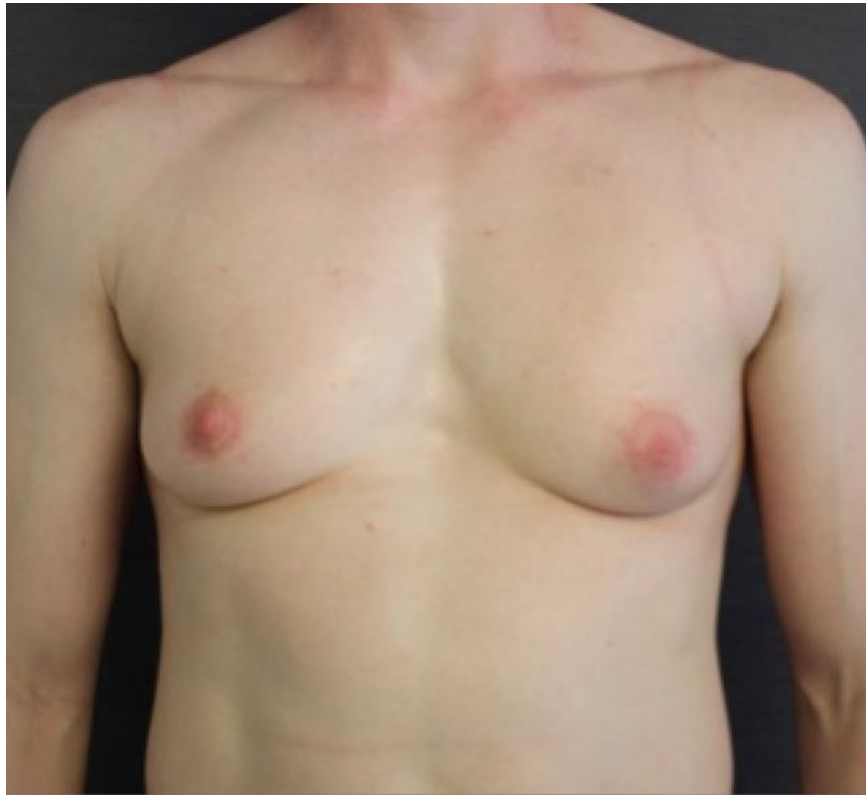

Beispiel von operativer Anpassung

- Mastektomie bei Frau zu Mann mit grossen Schnitten (klassisch)



Beispiel von operativer Anpassung

- Brustvergrößerung bei Mann zu Frau mit Prothesen



Beispiel von operativer Anpassung

- Brustvergrößerung bei Mann zu Frau mit Eigenfett



Beispiel von operativer Anpassung

- Genitalangleichende Operation Mann zu Frau:

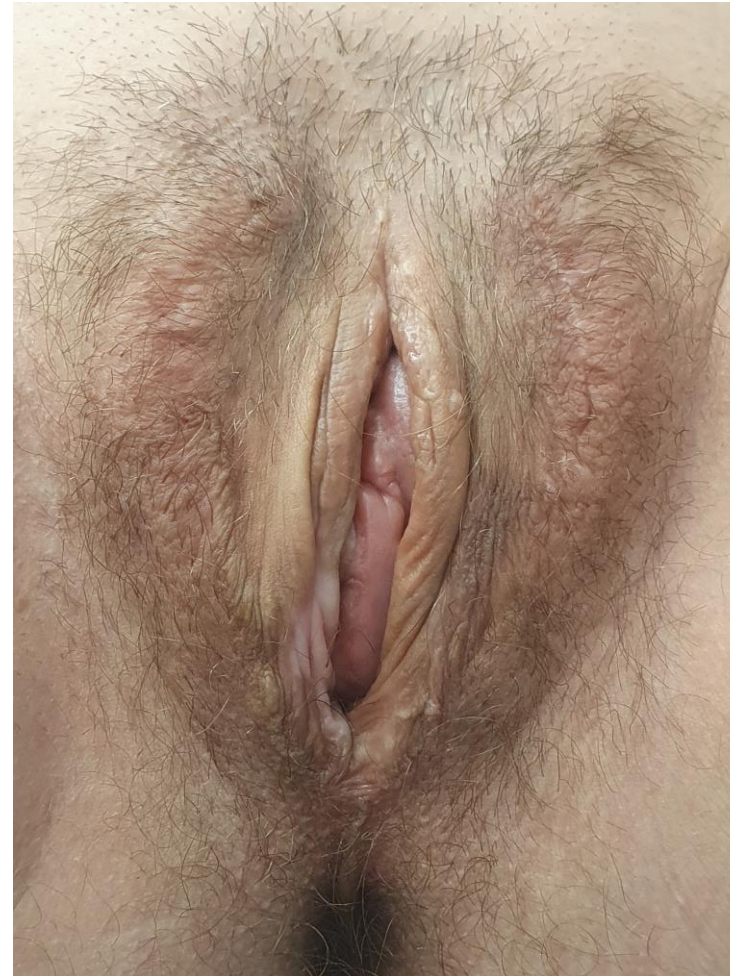

Beispiel von operativer Anpassung

- Genitalangleichende Operation Frau zu Mann



Fragen



Strassenschild in Arosa

